臺灣日日新報　夕刊
十月十七日
夕刊定價一部二錢

政府と統帥部との連絡懇談會を續行

【東京十七日發同盟】政府と統帥部との連絡懇談會は昨日に引續き十七日午前九時十五分首相官邸に開かれ政府側より近衛首相、[illegible]、統帥部より杉山參謀總長、近藤軍令部次長出席、種々懇談を重ね同十一時散會した

經濟界の協力要請

政界代表と更に懇談

首相の說明發表取止め

【東京十七日發同盟】時局突破を目指して開催された政府と民間各界との懇談會は[illegible]經濟界代表との懇談會に入り[illegible]

皇道精神を奉體

翼賛議會本務完遂

皇運扶翼會全議員に飛檄

【東京十七日發同盟】[illegible]

臨時軍事費

議會提出は一月末か

【東京十六日發同盟】大藏省では[illegible]

原料炭增產方策

【東京十六日發同盟】本年度に於ける石炭[illegible]

滿洲產木炭入荷で需給緩和を見ん

【新京十五日發同盟】[illegible]

世界の鍵を探る　④　イタリア

活潑なる軍事外交

地中海帝國の實現近し

「イタリアは戰爭に負けてばかりゐる」といふのが、最近新聞紙上に現はれる報道を通しての一般の印象であるやうだ。だがイタリアの指導者はあらゆる點に接近し[illegible]

擴大する戰線

ムッソリーニの首子一呼きまでつかけとしてイタリアが十太をとつて[illegible]

地中海確保の企圖

[illegible]

日本との通商關係

蘭印、緊密化を欲す

蘭經濟相言明

【バタヴィア十六日發同盟】ファン・モーク經濟相は十六日特に外人記者團と會見して蘭印は日本との通商關係は緊密化を欲して[illegible]

交涉再開へ

日本側から新提案

【バタヴィア十六日發同盟】[illegible]

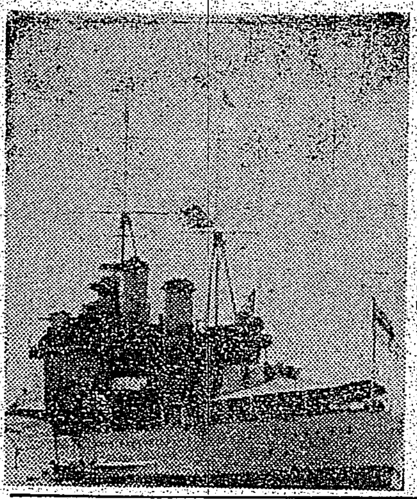

英巡艦自沈

獨機の爆擊に大火災

【ロンドン十六日發同盟】英海軍省は十四日の地中海シシリア水道附近に於ける海空戰で巡洋艦サザンプトン號（九、一〇〇噸）が獨急降下爆擊機の攻擊を受け損害を蒙つた旨發表したが十六日に至りサザンプトン號は遂に自沈した旨[illegible]

米製作の軍用機

殆ど全部英國へ

ル大統領の半々主義無視

【ニューヨーク十六日發同盟】ヘラルド・トリビューン紙のワシントン電は權威ある筋から聞知した所として[illegible]

食糧局の新體制

農林省八局一部制確立

【東京十七日發同盟】[illegible]

農林商工交流人事異動

【東京十六日發同盟】[illegible]

大統領令に署名

輸出許可制の一部緩和

【ワシントン十五日發同盟】[illegible]

東亞電氣通信業務協定締結會議

【東京十六日發同盟】[illegible]

重慶首腦會議

地方實力派參加を忌避

【香港十六日發同盟】[illegible]

中共の重大要求

反共實力派斷乎制裁論

【香港十五日發同盟】[illegible]

福原新大阪稅關長辭表を提出

【東京十六日發同盟】[illegible]

關稅調查委員會

【東京十六日發同盟】[illegible]

商工省側の異動

【東京十六日發同盟】[illegible]

遞信省異動

【東京十六日發同盟】[illegible]

人事

[illegible]

三國志 (396)

（出廬の卷）　吉川英治作　矢野橋村畫

雷怯子（四）

[illegible]

理想的人造漆　昭和漆
漆の代用品……漆に比べても遜色なし
竹內陽吉商店

中耳炎・扁桃腺炎・感冒に
理想的二基劑
ポレオン錠
日本染料製造株式會社

一刻を爭ふ肺炎に
躊躇なく服用
アンチ・ルゲン
日製・英特・米許
總代理店 中山製鋼所化學部
製造元 東京製藥株式會社

防空施設に完璧
新高港の都市計畫進捗

新高港の都市計畫は面積三千六百ヘクタールに人口三十萬を容るるに足る大都市を建設するに在り其の第一期事業として總額一千百五十萬圓の豫算を以て、先づ人口五萬を收容する市街地を面積五百ヘクタールに亘つて建設し、其の構成に必要なる道路、公園、運河下水等をも設置するものであることは周知の通りで昭和十五年度に於ては之と關聯して調査費四萬圓を計上すると同時に之を七ケ年の繼續事業として着手することに決定されたのであつたが、昭和十六年度に於ては金と物との關係から十ケ年計畫として昭和二十五年を以て竣工することに變更されたことは注目を要する、由來新高港の都市計畫には大體四つの特徴を持つてゐる

一、市街を商業及び行政地區、工業港灣及び臨港工業、陸上交通等夫々を中心とする四つの生活ブロツクに依り編成してそのブロツク相互の間は綠地を以て分離する

二、交通機能を強化する爲め、幹線道路十米道路の兩側に各四米の綠樹帶を設け其の沿道に始めて住宅又は建築物を設くることとする

三、該地域は後方に大肚山を控へ之に降下する雨水は洪水を惹起し又た滿潮面より低い部分もあるので、防水施設として一部に一定の高さに盛り土を爲すと共に方々の綠地に遊水池を設けて一時出水をここに貯留し干潮の際放流する

四、更に防空施設に完璧を期すべく出來得る限り多く綠地を分散的に配置し、前記の綠樹帶等には防空壕をも設け得る

內地に於ても近代の都市計畫としては舊慣を脱して"自分の都市は自分の手で建設する"といふ自給自營主義を取ることとなつて來たので土地所有者も其の受益程度に從つて相當費用を負擔することになつてゐる、また新體制下に在つては市街地の土地に對する觀念を是正して漫然として土地を持つて居て都市經營上の利益を徒らに奪ひ取るが如きことは絕對に止めなくてはならず、都市發展を投機に利用して所謂私益優先の振舞に出づることは不合理の極みであるので、新高港の都市建設に於てもかかる行爲は斷然排除する手筈となつてゐる、內地に於ける新興工業に於てもかうした新觀念に基いて區劃整理をドシドシ決行してゐるが、新高港の都市計畫に於ても昭和十六年度の事業として先づ上述の人口五萬收容の市街地の區劃整理の一部を斷行することになつてゐる

兵隊さん大喜び
高雄州の慰問團絶讚博す

【廈門支局特電十七日發】昨年十二月初め出發、約五十日間に亘り海南島、廣東、汕頭各地の皇軍慰問中の高雄州南支皇軍慰問團長安井勝林課長は十七日廣東丸で廈門經由歸臺したが、安井團長は語る

臺から正月にかけて海南島の中川部隊を始め廣東、汕頭の各部隊を慰問し兵隊さん方に抱腹絶倒笑ひの部隊來るとて何處でも絶讚を博した、皇軍將士の辛勞に對しては唯感謝の外ない、廣東で督府に轉勤の命を受けたので目下汕頭慰問中の一行と別れ急遽歸任する處だ、廈門には昭和十二年督府の調査團で來たが、僅か二ケ年間の復興發展振りは誠に素晴しいものがある

水産試驗船七星丸船渠入り
五月再び南海へ

昨年九月南海へ漁業試驗のため出動中比島近海で暴風雨のため遭難坐礁し大破した臺北州水産試驗船七星丸はその後離礁に成功し高雄に曳航されたが臺北州では約十萬圓を投じて高雄の臺灣ドツクで大修理を行ふ事となつた、修理が出來上り水産日本の前驅として再び南海へ乘出されるのは五月頃の見込である

急げよ申込み

鐵道工場の技工見習教習生の受驗申込は去る十五日を以て締切となつてゐたが定員に滿たぬ爲め來る二十五日まで延期したので希望の向は至急申込され度いと

根井部長蕃地へ

蘇澳、羅東兩郡下蕃地巡視のため根井警務部長は金原理蕃課長を帶同、六日間の豫定にて十七日朝出發する

南北支に武勳輝く
諸部隊の勇士歸還

【〇〇十七日發同盟】事變勃發直後北支に出動、山西蒙疆地區に歷戰武勳輝く菅波、高木、近藤、伊藤、藏重、印南、村田、西堀、中路、林(鶴)、鋒木、堀江、根木、梶津、鶴田、坂本、石黑の各部隊勇士〇〇名は西堀寺元中佐(天城丸出身)に、又バイアス灣上陸以來廣東進擊、南寧攻略、佛印進駐に赫々の武勳を建てた小園江、生沼、山田(英)、松崎、宮川等の各部隊勇士〇〇名は村上甚太郎中佐に率ゐられ〇〇日夜國〇〇港に歸還、夫々原隊に向つた

臺灣を獨逸へ紹介
クルーゼ君繪畫行脚に來臺

【基隆電話】商船高砂丸は十七日午前十一時半基隆岸壁に着いた主なる船客は和田三菱副頭取、永井淡路參與理事、富田臺大教授、久保大林組、鍋倉鹿島組、太田清水組各重役、峯日糖常務、田中鐵道副參事、古川松次郎、石本龜之進長瀨高砂化學工業專務、愛知縣會議員、名古屋市會議員一行の諸氏であつたが、ドイツ週間雜誌ライプチッヒ誌に臺灣の田舍と高砂族の風俗を紹介するため一ケ月の豫定で繪畫行脚のため來臺した、神戸在住の畫家カール・クルーゼ君が乘つてゐた

マ病防遏講習

府警務局衛生課にては島民の健康を蝕むマラリアの防遏に對し今回一層之を效果的のものと爲すべく同病防遏に從事する技術者の中堅たる人々を養成する爲めに來る廿七日より二週間に亘り府中央研究所講堂に於て大々的にマラリア防遏講習會を開催することとなつた

現在のマラリア防遏施設では病勢一進一退で目ぼしい效果なきところから全島警察並びに衛生事務に携はる者の中より最も前途ある有望な人々三十名を精選しその講師としては熱研の宮原、森下、大森、兒田、下條諸博士その他斯界の最高位に在る人々を網羅して、最新科學に依る新知識を吹き込む筈でその結果には多大の期待が置かれてゐる

小公學校劍道大會
臺北州下の十校參加

臺北州教育會主催第四回臺北州下小公學校兒童劍道大會は十九日午前九時四十分から臺北武德殿に於て舉行される、今回の參加は兒童の部では臺北末廣高小、同旭小、建成小、幸小、[illegible]、樺山小、壽小、宮前小、[illegible]等十校で職員の部では各市部對抗であるが、臺北市だけは小公學校とも各二隊が出場するので總數十四隊の對抗となるわけであり盛會を豫想されてゐる

西門青年團創立廿周年

西門青年團では十六日が創立滿二十周年に相當するので午後八時より西門會事務所に於て臺北市聯合青年團長並に幹部、西門會有志、西門婦人會幹部等臨席、全團員出席のもとに創立滿二十周年記念式典並に二十一回總會を開催した

通學區域毎に隣組
新竹州で新學期迄に結成

【新竹電話】新竹州教育課では小公學校兒童に對し日本國民として遵るべき諸事項を實踐せしめ且つ實踐訓練、自治精神並に相互扶助の觀念を涵養する爲め學校外教育の徹底を期する爲め子供隣組とも言ふべき各學校通學區域毎の學友會組織を計畫し新學期より各學校で組織に着手しつつあり、新學期までには全部の組織完了を見る事になつた、これは各學友會毎に上級生の組長並副組長を置き長幼相扶けて諸般の實踐訓練に當るもので自治的に子供常會を開き學校並に父兄の連絡をも圖る事になつてゐるが州では夫々の會を組織せしめる計畫も圖りつつあり、又校外指導の系統訓練に關して中等學校生徒にも同樣組織せしめる事になつてゐる

園兒募集

私立臺北幼稚園では本年四月から入園せしむべき園兒約百五十名を募集するが志望の向はなるべく早く同園に申込まれたく、尚三月二十二日午後一時半から身體檢査を施行する、詳細は同園に照會せられたしと

國語報國所の國語演習會

臺北市では市內各區內の青年或は有志が國語報國所を設立し系統的に國語不解者を集めて國語の普及に努めつつあるがその國語報國所の第二回演習會を十八日、二十五日、二十七日の三回に分けて催される事となつた、十八日は午後[illegible]

開墾に馬力
新竹州下の地主達

【新竹電話】新竹州下四十甲歩以上の水田を有してゐる地主三百餘名を以て組織せる新竹州地主會では同會組織確立に際して土地開發に馬力を掛けつつあり昭和十六年度に於ける同會の事業計畫も進められてゐるので十七日午前十時同會會長伊藤[illegible]部長、[illegible]課長等を夫々訪問し今後の事業計畫につき打合をなした

漲る革新の意氣
泰人の泰國建設に邁進

【バンコツクにて岡田特派員發】日本との和親友好條約の締結によつて東亞共榮圏の一環を担ふ泰國は今や佛印との國境紛爭を挾んで燃えてゐる、去る九月失地回復を叫んで起上つた泰國は佛印に奪はれた失地七萬平方粁に一路突進してゐるがこの青年泰國の燃えるやうな熱情と愛國の意氣に呼び醒まされた國民は眠れる獅子の如く敢然起上り一丸となつて失地回復に邁進してゐるのである、腐敗した舊王朝の專制政治と迷蒙に終止符を打ち光輝ある民族の殻を破り「コン・タイ」「ムアン・タイ」を高らかに唱へる新興タイ國の若々しい息吹に溢れたいぶきが感じられる

「泰人の泰國」

併し一度この泰國の首都盤谷に上陸し一歩を印した者が誰しも奇異に感じするのはサムロー(三輪自轉車)と特有の乘物を動めてゐる支那人の多いことであらう、殊に支那人が市街に氾濫してゐるのには驚かされる、これがシヤム人の住む泰國かと一度は錯覺を持つに違ひない、それ程[illegible]

所謂華僑

は[illegible]

これらの[illegible]「泰人の泰國」[illegible]「ムアン・タイ」[illegible]

命取りに

[illegible]

「外國語撲滅」

[illegible]

旅行者は

[illegible]

シヤム字

[illegible]

躍進タイ國の現狀 (上)

孤兒達に溫い贈物

臺東婦女會、日本國防婦人會、女子青年會では日支婦人融和共同で春正月近づく去る十四日市內の廣東孤兒院を始め養老院等各社會施設を慰訪して蓄音器やレコード、玩具、繪本雜誌等を寄贈して孤兒や老人を慰めた

【寫眞は(上)廣東孤兒院の孤兒達に蓄音器を贈る日支婦人代表(下)孤兒達に送られて孤兒院を出る日支婦人代表】

海外研究員も バーター制で

【東京本社特電十六日發】今回の歐洲大戰以來各地の紛爭と排貨流失の爲め日本からの留學生もぐんと減つて最近では全く學問の研究であるが、文部省では學問の研究に多大の支障を來すは必至として その打開策を協議してゐたが、今回バーター制とも言ふべき研究員の交換派遣を行ふ事になりドイツ當局とも諒解なり今後は新進氣鋭の研究員をドイツに送り他方ドイツからも優秀な學徒を歡迎するもので本年度は差し當り四、五名を派遣する事に決定した、これが人選に就いては時局柄自然科學及び技術方面に限らず純科學方面からも選抜する方針である、この成果に依つては將來日伊、日泰その他の友邦にも同じ制度を以て文化の一大交流を圖らうと意氣込んでゐる

一時から大安公學校、二十五日は太平公學校、廿七日は西松山公學校を會場として市內各報國所の六十二のお婆さんを始め所員が日頃鍛へた國語を發表する事となつてゐる

蹴球大會日程

臺北州體育協會主催中等學校蹴球大會は來る二月一、二日の兩日北一中校庭に於て開催されるが要項は左の通りである

【期日】昭和十六年二月一日(土)午後一時半、二日(日)午前九時

【場所】臺北第一中學校校庭

【試合方法】敗退制

【申込】一月二十五日(土)正午迄に監督名、主將名、選手名、明記の上第一中學校內宮村堅彌宛

【參加料】一校金五圓申込みと同時に添附のこと

【打合會】一月二十七日(月)午後四時於北一中會議室、代表者參集のこと

書初圖書展覽會 けふから

臺北市小公學校書初圖書展覽會は十七日午前九時から臺北市公會堂で開會出品作品は尋常科本科三二十四點高等科二十六點計三百六十點圖畫は尋常科本科百四十九點、高等科十六點計百六十五點で二、三千名の兒童の作品から嚴選したものであつた、同展覽會は十九日まで毎日午前九時から午後五時まで公開される【寫眞は同展覽會】

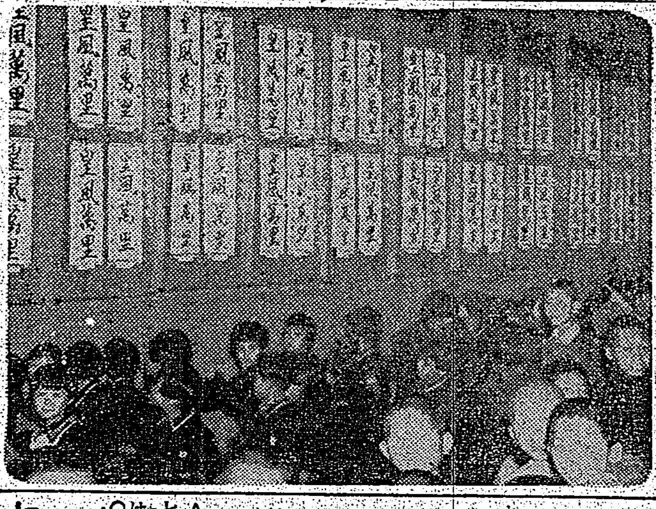

改姓名に大童
新竹州下の出願者殺到

【新竹電話】新竹州下の改姓名許可は[illegible]

松山療養所
新病棟近く開所さる

國民の敵"結核"は本島に於ても其の豫防と根絶を期する爲め同患者收容施設として總督府松山療養所並に日本赤十字臺灣支部醫院に結核病棟が設置され、或は臺北州に結核相談所が設けられ醫師の獻身的な努力に依つて結核は本島より驅逐されてゐる折柄、總督府では昭和十三年度豫算三十六萬圓をもつて松山療養所に結核患者新病棟設立が計畫されてゐたが、資材の都合で昨年十一月三十日落成したので新病棟は患者百名を收容し得るもので病棟建坪六百坪、本館並に附屬建物は五百六十坪であり更に其の他の諸設備をなし愈々二月上旬より患者を收容する豫定になつてゐる、この病棟使用となれば近代醫學の粹を集めた設備と新療法で效果的なものがあり亡國病結核撲滅には島民に大いなる福音が齎され期待されてよいものである、これに就いて督府衛生課曾田技師は語る

結核に對しては從來餘り無關心で昭和十一年には內臺人併せて八千三百五十名もあつた、併し事變以來國民向上、健康報國に全日本を舉げて邁進し近頃は結核に對する豫防が徹底して來たので、何と云つても本島人に同患者が多いのは遺憾である、當局としては衛生思想普及に頗る努力してゐるが島民の正しき理解を得るより他はないと思ふ、今回松山療養所に新病棟が出來て完成された事は喜ぶべき事であり、同療養所は[illegible]長の下、北帝大教授桂醫學士の他醫員看護婦の充實を期して患者の治療に對する萬全を期してゐる

また松山療養所では語る

愈々新病棟が完成し一月上旬から患者を收容したがこれで舊病棟の患者を併せて百五十名餘が收容出來設備も代表的ものになりましたが他の新病棟に移して十六日から醫員が生懸命の團央で因つてゐます

九日目取組 大相撲春場所

【東京十七日發同盟】春場所九日目取組左の如し

[illegible]

中入後

[illegible]

閉店の實施 帝都では廿五日

【東京本社特電十五日發】全國商店の閉店時間一時間繰上げは各府縣毎に實施される事になつたが、帝都では愈々來る二十五日から三月末まで實施と決定した、從來の十時までを九時に繰上げるのであるが之は店員に十分な休養を與へると共に[illegible]

ア前淡水領事 來月五日離臺

[illegible]

延期の初登山

[illegible]

あすの天氣

[illegible]

定期 出帆船

[illegible]

ついおもひ めまひ 肩こり 手足のしびれ その他
排毒と顧血に フルチ錠
上記の症状は種々の毒素で血が濁つてゐる故に[illegible]
東京市京橋區京橋一丁目九 フルチ錠本舗 吉田研究所

會葬御禮 田尻與八郎 田尻信次

會葬御禮 關屋公明 親戚一同

父王賜美儀豫而病氣療養中の處藥石無效昨十六日午前十時五十分死去致候條此段生前辱知諸賢へ御通知申上候追而告別式は明十八日午後二時自宅に於て佛式に依り相營可申候
基隆市福德町二ノ二四
男 王億發 王億民 王賜森 王太平 王其發
弟 王欽賢 顏文
友人 張士 顏赤 倉本一明 白水通 吳屋榮 王賜超 王億鑾

連夜超滿員御禮 (十八日より) 市川權三郎、市川九團治一座
一、第三回目替り特別藝題上演 難波戰記大阪城中壹幕
二、木村長門守血判取 壹幕
三、忠孝染分手綱 重の井子別れ 一場
四、天下一品吉崎御坊肉附面 三場
此藝題是非見逃しなきよう 榮座

ラヂオ十ケ月月賦販賣 ラヂオ器械
國民服中衣發賣 國民服背廣オーバ
洋服
電話商品券 金融
メガネ 日光堂
和田はメガネ専門 時計眼鏡
大名刹乾板入荷 寫眞
印書紙
性病科 永吉醫院 醫院
臺國案內
七分搗の御飯に 慰問袋に是非 ごま鹽
臺北市公會堂 毎日午前九時より午後五時まで
家傳のお灸 御病人へ急告 御法院流家元 江草先生 再度出張

咳と咳に… コフシロップ COUGH SYRUP
ホウッタ グリコ ボウシデ ウケタ
京染 三村京染店
研並に刀劍賣買
腹帶配給
冷藏庫修繕 八木
豐年グルー
改姓名
特許 辨理士 岸喜鑑
北投 小西屋 旅館
テイチクレコード 北日蓄音器
ピアノオルガン 樂器
梅肉エキス 藥種商
三菱壁紙 紙文房具

顏剃りあと 化粧下に
ヒゲ剃り後にサキシロンをつけると、剃刀負けや病菌の侵入を防ぎ、肌を整へます。また御婦人のアレ止、化粧下等に用ひて皮膚衛生と美肌の兩效果があります。(その他、傷にやけどに皮膚病に)
許判の家庭藥 サキシロン
二〇センチ 三〇セン 六〇セン 一圓二〇
武田發賣品

テイチク 流行歌 美ち奴の美聲と虎造の名節が結びついて出來た超傑作 次郎長ぶし
唄 美ち奴 節 虎造
仁吉男の歌 美ち奴

頭痛にノーシン

疲勞恢復に 糖尿病 内服劑 チアベトン
日本藥品洋行

神經痛 ロイマチス 結核性胸痛に 新鎭痛劑 アトカルミン錠
日本藥品洋行

胃腸に 柏木ヂアスターゼ錠

腎臟疾患 尿毒症、蛋白尿、高血壓、浮腫
アルワヂンは血液殘餘窒素に直接作用して本態的に病的蛋白を除去し、危險なる尿毒症狀を速かに緩解せしむ。尚ほ本劑は一程度の蛋白食餌を許容しつつ治療し得る特長を有し、利尿作用また顯著なり。
血壓亢進症に對し 血壓降下作用著明
アルワヂン
大阪市東區道修町四丁目 日本藥品洋行

家庭

百歳以上の人は日本に何人ゐるか？
醫學界の興味ある挿話

最近醫學界で一つの興味ある挿話が生れた。それは吉岡彌生女史の古稀に際した祝ひの席で、産婦人科の専門家たる藤岡身加榮博士が、吉岡女史は七十歳の今日やうやく更年期の症狀が現はれて來たやうに察せられるといふと、女史の器を診察したやうにおもはれるがさうではない。一つの觀察である。女史の體は今四十代の人の體質であるから、この話で行けば、百歳のお祝ひが迎へられることであらうといつて參集者にうれしい便りを聞かせた——といふのである。

生命統計

ここで、四十歳の女（日本の場合）といふものが、生命表の上でどんな現象を示してゐるか、この話の興味はまた、ここにもあるわけである——さきに發表された内閣統計局の第五回生命表を資料として觀察すれば——四十歳の日本女子の平均餘命は二九・一年とされてゐる。また九十九歳の場合は、一・〇九年を示してゐるといふ、この統計から割り出して、七十歳が四十歳の體質であるとするならば、二九・一の餘命があることになり、九十九になつたとすれば更に一・〇九の餘命ががあると見られるわけになる——かういふ生命計算法も成立つことと成らう。

日本人の生命

そこで日本人の壽命といふものについて調べて見ると、さきの統計に依つて、日本の總人口は九九、四五六、三八〇で、この内男五〇、一二九、一二四、女四九、三二六、二〇四に區分され、この中八〇歳以上八四歳のもの三二四、五一六人で内譯男は一一八、一九八、女は二〇六、三一八となつてゐる。

八五歳以上

なほ、八十五歳以上八九歳までの者九八、二四〇、内譯男三一、五一九、女六六、七二一、九十歳以上九十四歳迄のもの一七、二二三、内譯男四、六七一、女一二、五四二、九十五歳以上九十九歳迄の者二、一七七で内譯男五五八、女一、六一九を示してゐる。

歴史に照す

ここに、一〇〇歳はどの位あるか——といふ、この話題の達するところを見ると、一〇〇歳以上のもの三八七、内譯男八九、女二九八となつてゐる。今、約一億の同胞中で六〇歳以上のものを調べて見ると、男女合して四百四十萬人、七十歳以上のもの百九十四萬人、八十歳以上のもの四十三萬人、九十歳以上のもの一萬九千人、百歳以上は僅に三百八十七人となつてゐる。これを内地だけについて見るならば、百歳以上は二百二十八人となり、内譯、男四〇人、女一八八人となつて斷然女の長壽者が多數を占めることとなる。これらの數字を頭において歴史上の人物について見れば、春日局六五、近江聖人の母八八、加賀千代女七四、太田垣蓮月尼八五、梁川紅蘭七六、吉田松陰の母八四、瓜生岩子六九、矢島楫子九三、柳原紀子一〇一となつてゐる。

教養を高める書物の交換
今年から實行しませう

近所の仲のよい奥さんや附近にすむ同窓の友達などが相談して月々の雜誌や新刊書を共同で買つて巡廻によんで好成績をあげてゐる話をききます。僅か月一册の雜誌代で七、八册のものが讀めますし、また讀後の感想など互ひに話し合へるので效果も高まり、共通の話題も豐富になつて近隣の交際が親密になるさうです。

また隣組が相談の上で新聞の交換閲讀を實行してゐるところも多くなりました。書物は紙不足の時ですから讀んだ人は本箱へ押込めておかず古本屋へ出すか、さうでなかつたら隣組や知人と相談で交換し合ふやうにしたいものです。

また幼い子供をもつ母親同志が集まつて子供は子供で一つ場所であそばせ、お母さん方は揃つて編物をするとか縫物をするといふ風にしますと大變仕事の能率があがります。母親にとつては一種の社交となり、仕事をしながら知識やニュースの交換ができますし、幼い子供さんにとつても各家庭で一人おかれるより幼時から社交の訓練が出來ますから一石二鳥です。

かうした集りでお料理のことや育兒の經驗と知識を交換し合ふのも有意義で、これはぜひ實行したいものです。日本の家庭婦人は一般に社交が下手だといはれてゐますから、もつとこの方面で訓練される必要があります。人の噂やかげぐちや、着物の話でなかつたら良人の自慢話などで貴重な時間をつぶし合ふのは勿體ない。もつと知的な話が出來るやうになつてこそ交際も本格的であり、社交から受ける利益も大きくなるでせう。

何の豫告もなしに不意に他家を訪問することは控へたいものです。突然の來客ではそれが珍客であればあるほど十分なもてなしも出來ませんし、有形無形にあたへる損害は大きいものですから訪問は必ずハガキ一枚でも出してその意を豫め告げておくこと。なほ訪問時間は午後一時から四時ごろまでが双方に便利です。來客で一番迷惑するのは長尻りの客で、訪ねて行つたらなるべく先に用件をすませること。間際にテキパキと用談をすませて、何後に名殘りと餘韻をのこして歸つてゆく。

さういつた客はきつと先方に好かれ、次の訪問を心待ちされる人です。ともかく今後は婦人の社交もすすむでせうから、この方面で立派にやつて行かなくてはなりません。

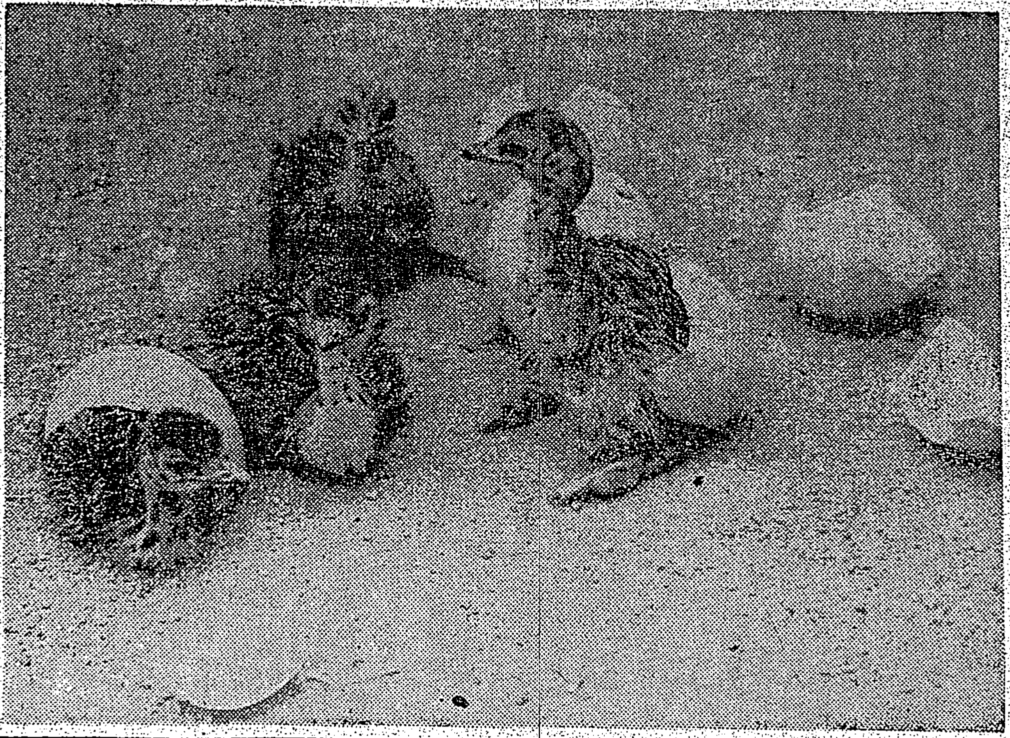

吉祥の春　獨逸で生れた鵞の子

酒の汚點ぬき

汚點拔きの要諦は汚點がついたら直ぐ落すといふことです、すぐ温かい石鹼液で洗ひ、その後は必ず清水で拭ひ、よく乾かし又はアイロンを掛け、藥品を要さぬ様仕上げをすることが肝要です。大抵の汚點はこれでとれますが、酒、葡萄酒、ビール等の酒類が織物についた場合は、すぐ温かい石鹼液で洗ふか、アンモニア水にアルコールを混ぜた液で拭ひ取ります。

獻金
臺灣軍司令部扱

昭和十五年十二月中臺灣軍司令部に寄託せられたる恤兵金は一萬六千三百七十五圓八十六錢、慰問品三千八百八件にして十圓以上獻金者氏名次の通り

◇恤兵金 二〇圓臺北市佐藤辨治、一〇圓新竹郡新埔庄[illegible]

[illegible]

國民皆健!! 榮養 增進 胃腸 調整 強力ビタミンB1B2 照内素 錠劑 定價 一二〇錠 一圓五〇 四〇〇錠 二圓六〇 發賣元 三共株式會社 製造元 ……研究所

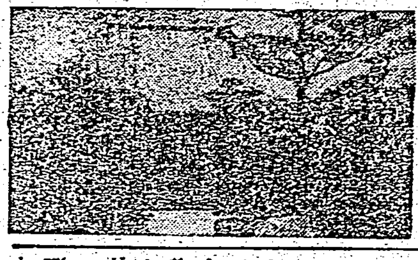

國林寺本堂

肺病・肋膜を征服する
正しき療法をお選びあれ
▼……光明のあなたへ……▲

肺患者よ！「騙されるな」

人は肺病ときくとまるで死病の宣告をうけたかの様に驚愕して、一時は驚愕のみで病氣を治さうとする。それをつけこんで無効の藥や器械を賣りつけたり色々の誘惑で弱い病人を釣る商人が多い。山師がどんなホラを吹いても騙されてはいけない。……

肺病は「かうして治せる」

肺病は唯一つ大自然にかへることによつて治る。……

まちがつた「その養生法」

……

正しき療法は「ここにあり」

……

大阪府布施市　功德山 德林寺

病者の福音

カリエス、神經痛、骨膜炎、關節炎
せきずゐ病
―古くから信頼される良藥―

[illegible]

ぢの根を切る近道！
ぢの根を滅す藥!!
珍らしいキキメで益々評判
タメになる病理手當書無代

ぢ疾治療のコツ！

頑固ぢ疾を癒す　特殊の力

[illegible]

難病が不思議に治る
靈寶石療法
鈴木國民病理研究所長の偉大な發見

胃腸病、ぢ疾、婦人病、リウマチ、關節炎、神經痛、中風脊髓、慢性肺……

文獻無代進呈

踏み出せ強く健康の春へ

中風 高血壓 腦病
原因から治す
血液大掃除療法

中風は治る

作物の虫退治

神經痛 ぜん息
ぜひ必要な注意

惡血と毒素

『泌尿器病』と性病は
各成分の綜合協力による
〝特殊藥草〟の煎出療法で！

慢性胃腸炎 ネフローゼ 急性慢性膀胱炎 尿道炎 フイラリア 尿症及び淋疾 消渇 攝護腺炎

和歌山市 自療堂泌尿器學術部

これは珍だ！
相傳五百年 内服目藥
いろ〳〵の眼病が救はる

玉草園眼科藥研究所

電力節約の時…… ナショナル

薄形で優美　御携帯に最も便利な
特許 實用 菊乃友灰皿 きくのともはいざら
皇軍慰問に最適品　是非御用命願ひます
（各百貨店雜貨店にあり）
大阪・堺 株式會社 兒玉兄弟商會

有馬・青山・太網三醫學博士創製
結核免疫元
A-O アーオー
現下の非常時局に際し、青少年の結核罹患發病、死亡が年と共に夥しきは實に寒心に堪へず殊に戰後の結核を如何に處理すべきかは國民各自の愼重考慮す可き焦眉の重大問題なりとす、玆に於て可及的早期治療に依り、此の疾患の重大化を未然に防止せられんことを醫家諸賢に望む所なり。
AOの適應症
肺結核、眼科結核、肋腹膜炎、皮膚結核、外科結核、特に初期肺結核、及眼科結核、喘息等に對して著効ある事を實證せらる。
潜伏結核、淋巴腺腫、虚弱體質、結核疑症、特に腺病質並に結核の疑ある個體、殊に小兒、男女青少年等に對して體位增强の爲應用せられ效果顯著なる事も證明せらる。
（解説贈呈）AOの質疑應答　AOに關し並に結核の質問には懇切迅速に弊店學術部より應答す。
販賣元 須美商店　大阪市……

セルロイド製 入布
アイデアルカラー
大阪 三國セルロイド株式會社

曉の町 (72)

武田麟太郎作 林唯一畫

彼女は懸人で、先生にはかう云ふわけで御厄介になつてゐると詳しく説明した。

「―よし、お嬢さんが面會していいと云ふかどうかも判らないが、とにかく都合を聞いて來てやらう」

「―はい」

と、彼女はそこに靜かに待つてゐた。暫らくすると、

「―先生は少し熱があるから、あまり永い間お邪魔しないように」

「……」

さう云つて、見かけによらず親切に彼女の前に立つて、案内してくれた。

病室に近づくと、そこは小さな女心で、彼女はぐつと胸が迫つて來た。何が悲しいのか、自分でも取りとめない話だが、もう少しで泣き出しさうになるのを一生懸命で耐へてゐた。

「―ここだ」

看護婦はそれだけ云つて立ち去つた。

ノックする。しのぶの聲で、

「―おきんちやん、お入んなさい」

ショオルを外して、その場でそつと彼女は涙を拭うた。

おきん(一)

黒木先生が傷ついたことを、おきんが聞いたのは、もう午後三時すぎであつた。

ちやうど、席の番當りで、都合の判らないまま、出を一つしくじつて、彼女は自家へおそい晝飯を食ひに歸つた時である。

彼女ははつとして、不吉にも胸が立ち騒ぐのだ。

少しぢつと息をつめてゐたが、やがて、佛壇の前に端坐した。

合掌する。昇の寫眞がその彼女を見下してゐた。

「―昇ちやん、お前さんはお國のため死んで、靖國神社に神様として祭られたんですね、だから、私たちの願ひは聞き屆けてくれるわね、……昇ちやん、お頼みがあるのよ、ねえ、先生が突然御病氣におなりになつたのよ、どうか、一日も早くお癒りになるように、昇ちやんが守つてゐておくれよ、お頼みするわ」

女漫才師らしい祈りの仕方であつた。

「―昇ちやん、にっこり笑つたわね、私の願ひを聞き屆けてくれたのね」

寫眞が笑ふはずはない。しかし彼女の眼にさう映つたとすれば、どんな立派なことはないとしなければならぬ。

「―ぢや、私、これからお見舞に行つて來るわ」

草履をつつかけて、彼女は表へ出た。寒い風がさつと頬に當るのを、ショオルで防いだ。

ふと、その時、何のせゐか、天野源治のことを想ひ出した。いつか弟の命日に淺草で一しよに飯を食つて以來、逢つてゐないのだ。

―さうさう、あの人は先生のお嬢さんを見たいと云つてゐた。

一度電話をかけてみようかと考へた。

……

赤坂の病院は、山ノ手の地理に不案内の彼女にはなかなか判らなかつた。何人も通行人に聞いて、やつとそこに辿りついて、先生の病室の番號をたづねてゐると、

「―おい、お前は先生とどう云ふ關係だ」

眼の鋭い男であつた。

背廣を着てゐるので、まさか警察の人だと知らず、

「―えつ?」

と、眉をしかめた。

相手はもう一度同じ意味のことを繰返して、彼女の姓名を質すのだ。

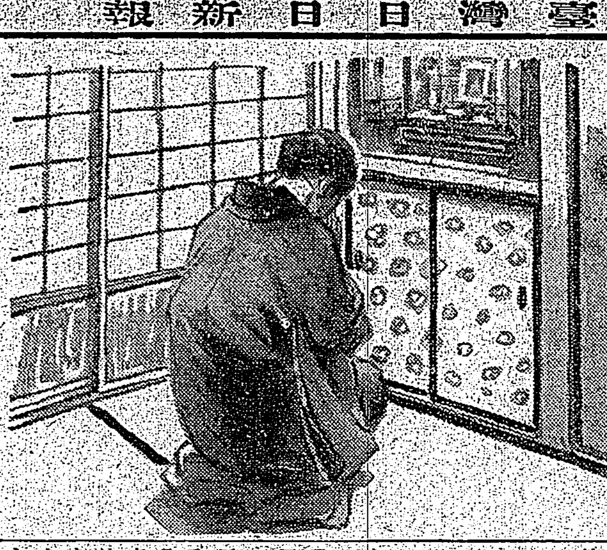

對外依存路は輸送難
英本國の食糧難
生野菜、果物は全く杜絶

ドーヴァの海を閉ざされ、英本國には漸々食糧饑饉が迫つて來てゐるといはれてゐる、イギリス人は殆どその二度の食事を海の彼方から運ばれて來た品目に充ててゐる、輸入は一時途絶して、しかも獨伊軍に押され氣味の經濟に到來して肉が無くなつた、果物野菜が缺乏した、バターも不足、ベーコン、ハムも不足―とその無い無い盡しの饑饉恐怖症にかられてゐる事は事實は爭はれず、しかも英當局はクリスマスを送り、新たな一九四一年を迎へて、それは一層恐怖をそそられた中に、先づ食ふべきものへの不安を感じてゐるのである

◇

英國は當然開戰當初において、この危機ありを豫想した、國際問題もなく四百萬エーカーの休閑地に耕作計畫を打ち樹てたのもその一つ、だがこれは失敗した、ただ彼等に來した事は昨年歐洲に來した冷害が思つた程少なかつたといふ事である。しかし何といつても小麥、燕麥不作であつた事は國民の顏色を喪はしめるには十分であつたやうだ。ここに、獨逸側の調査した英國の食糧の對外依存性を檢討してみると

獨伊勢力範圍内諸國より	二七・七%
南北阿弗利加より	二二・三%
濠洲、土耳古、イラク、埃及等より	四・七%
北米、英國領その他より	六五・三%

この割合で對外輸入を仰いでゐるのであるが、右によつても英國の現在入手し得るものは僅か貧弱な六五・三%に過ぎない

◇

濠洲、印度その他遠隔地よりの輸入は伊太利の參戰した今日海路の危險が多分に增し更に昨年八月以來本格化した獨逸の無制限封鎖は益々劇烈化し今日まで擊沈された船舶は開戰時英國の利用し得た總噸數千八百萬噸の約三割に達してゐるから遠隔地からの輸送に更に幾多の困難が加はるものと觀なければならない。獨伊勢力範圍諸國よりの輸入品目は本國輸入品に對して占める割合は玉蜀黍の八三・八%を筆頭に卵七九・六%、練乳七四・一%、ベーコン七四%その他肉類及び同製品、大麥、馬鈴薯、玉蜀黍であるが、昨年十月五日附英誌エコノミストはこの間の消息を傳へて、野菜果物が完全に輸入杜絶した事を報じ國民の嘆きを齎しいものがある

◇

蔬菜以後牛乳は前月の消費量の一割減の割當を行ひ、國防戰線の兵士は健康食の罐詰ばかり食はされて生野菜は殆ど口に入らぬ。これではいざ獨軍が上陸して來ても我々の抵抗力には自信が無くなる、と食糧に不平を漏らしてゐる。昨年濠洲の小麥は二十年ぶりの大不作だつた、これも大打擊だ。一昨年の收穫は二億一千萬ブッシェルであつたものが、昨年は八、九千萬ブッシェルに低下したものである、これは旱魃によつたもの、今一つの理由は英本土防衛の爲に數十萬の濠洲、ニュージランド兵が驅り出され勞働力が著しく阻害されたからだ

◇

濠洲に依存するものは何としても小麥、麥粉で、バター、肉類、果物がこれに次ぐ、印度も小麥依存地である、多少砂糖も入れてゐる、しかし地中海は杜絶の狀態、ここにも赤信號は揚げられた、そこで結局は加奈陀だけといふことになりつつある。加奈陀からは小麥、小麥粉、燕麥、林檎であり、ハムである、加奈陀の一九四〇年度の小麥收穫豫想高は五四七、一七九千ブッシェルであつた、ここだけには豐作があり望みがかけられてゐる、南阿の玉蜀黍、西印度、キューバの砂糖等は船舶不足、海路危險の增加で望み薄、尤も加奈陀ルートとて新春早々危險に陷つてゆく事は最近の獨艦活躍によつても察知されるのである、空爆と食糧難と、英本國に與へられた四一年の危險は我々の想像を許さぬものがあらう

倫敦市民の頭に注ぐ自國製爆彈

【ニューヨーク發同盟】獨機の猛烈な空襲に惱まされてゐる英空軍當局は最近ロンドン市内に投下された獨空軍の爆彈を檢査してゐると、驚いたことには獨空軍が英國製の爆彈を使用してゐることが判明した。狼狽した當局が調査したところによると、この英國製爆彈は獨軍がフランドル戰線で分捕つた英軍の爆彈なることが判つた

將棋高段者對抗戰 (主催 臺灣日日)

加藤氏三勝四回目

先手 六段 加藤治郎(第五回の第七局)
▲五段 加藤慶次(圖は四四銀迄の一面)

九	八	七	六	五	四	三	二	一	
香	桂		金		王		桂	香	一
飛						金			二
歩	・		歩		歩		歩	歩	三
			銀		桂	歩	飛		四
			歩	歩	歩			歩	五
				銀					六
歩	歩	金		金					七
	銀								八
香	桂		玉					香	九

▲加藤(持駒)角歩歩

▲二四角(二分) ▲二三歩(六分) ▲同 歩(一分) ▲二二歩成(一分)
▲二四角(三分) ▲四五銀(一) ▲二四桂(一) ▲二四桂(一分)
▲二三と(一) △同 玉(一)
▲二九飛(一)

指手五九手 持時間各九時間 消費時間 ▲四時間一〇分 △二時間四七分

祕策はいづこ

觀戰記 八段 坂口允彦

先手方加藤五段も、敵の長考に如何なる祕策ありやと、首を傾けてゐたが、四四銀と出られて、「おや」といふ、これなら自分の方が良い筈だと豫定に入れて置いた手である。しかし同十二分の再檢討を重ねて隱然三四角と打つ、千万人と雖も我行かんの意氣である。二四角、二三歩、三三桂、二二歩成、局面は小刻みに進行する。加藤六段は金を作らせてしまつた。これでいいのかしらと思ふ間もあらせず、加藤六段の手は延びて、四五銀と敵桂を切つて落し、同歩を見るや疾矢!と四二桂と打ち下ろした。ああこれなのだ、これあればこそ、と金を作らせる犧牲をも敢て拂つたのだ

見よ、加藤五段の角はどこへ行きようもない。しかも三四桂と跳ねれば手順に飛車取りである。水の流れる如く運んで來た加藤五段の手もハタと止つた。白皙の面上稍紅潮して、加藤五段も少々苦吟の面持である。二十一分二三とぐいと引く、角をなげます、代りに金を下さいといふ交渉である。これはもとより、豫定の上と加藤六段は裕餘なく二四桂と跳ねて敵角を倒し、二三とを同玉と取り去つた。尚飛車當りである。加藤五段は靜かに二九飛と引き下ろして敵手を待つた。これで持駒は金銀と角桂との交換である。先手を握つた加藤六段はどう指すか?。先づ三六歩が目に映るが、他に妙手もあるかも知れぬ

木村名人講評

後手四四銀から四三桂に至る迄局勢不利と見せつつ、敵を自己の作戰範圍に誘致した手際は、讀みの深さも勿論ながら、技術皆質の異常な飛躍を物語る證左で、近來の好調振りも故あるかなの感を抱かしめた

先手三四角打以下は如何にも有利と見受けられるだけに、これが敵の術中とあつては結局讀みの不足を免れぬ、これも四六銀出を急つた、四六歩の影響といへるが、敵にこれほどの深謀があらうとは想像し難いから無理もない

今週の映畫

男への條件

十八日から臺劇 演出佐々木啓祐、配役上山草人、高峰三枝子、佐分利信、高倉彰、

北見禮子、三浦光子其他、梗概―湖山道場は先生の道三が病臥中風來坊の道場破り宮本信吉の爲め散々な敗北、その上風來坊は先生の病氣全快までとその儘居込んでしまつた、娘の芳子は勝氣な娘で流石の道場破りも一目置いてゐる。信吉が湖山道場に乘込んで來た譯は?道三には恭一と言ふ放蕩な息子があつたが斎藤要人と同棲した爲め道三に勘當されてゐた。その恭一の相手と言ふのが宮本のたつた一人の妹靜江だつた、妹の幸福を希ひ道三の許しを乞ふ爲め道場破りの手を用ひたのであつた、つまり自分の劍道を道三に知らせその信用によつて妹と恭一との間を許して貰ふ爲であつた、結局道三の感情もやはらぎ恭一は許された―同時上映は「二人信三郎」である

カッスル夫妻

十七日から大世界 演出エイテミーポッター、配役フレッドアーステーア、ジンジャーロ―ヂャース其他―梗概―喜劇役者カッスルはアイリンと言ふ娘と知合になり彼女の舞踊熱と向上心に刺戟され舞踊家として立たうと志を立てる。二人は數ケ月に亙り舞踊を研究し練習するがそれは前人未踏の新領域で社交ダンスの形式を舞臺に生かさうと言ふ試みである、而も完成し二人は結婚する二人は最初カッスルの屬してゐる一座の座長に見せるが彼は頭が古いので一顧も與れない、二人は佛目、しかし遂に慧眼な女興行師の目にとまり巴里一流のカフェーで新樣式の舞踊を發表する、これは一夜にしてセンセーションを起し夫妻は巴里中の引張凧となる、二人は米國に戻り成功を收め二人の新作は皆全世界を風靡し二人の服裝は忽ち世界的流行となる、女の斷髪もその一つである、人氣の絶頂で二人は引退し休養した、間もなく歐洲大戰が起り英人たるカッスルは飛行將校として出征する、空中分列式の際ヴァーノンは慘死するが故人の妙技を守り傳へる事こそ自分の後半生に殘された事業であると決心したアイリンは雄々しく立つ決心をした―同時上映は「赤ちやん教育」である

松旭齋天勝 近く來臺公演

目下大阪大劇に出演人氣を博してゐる魔奇術の松旭齋天勝が愛子嬢、五十餘名を引連れ近く來臺、全島を巡演する事になつた、今回は内容を改め面目を一新して奇術、寸劇、獨唱、曲技、舞踊、大魔術等豪華な舞臺と謎と魅奇の魔術を展開するが昨年末米國より歸朝した石田天海師も參加出演、師獨特の奇術を公開する豫定で三年振りの本島來演ではあり公衆の噂は好評を博するであらう

健康と文化の映畫會 十七、八日一般に公開

戰時に於ける國民の體位向上は緊下の急務とせられて居るが東京健康文化協會では田邊新聞部長を北支部後援の下に十六日臺北市内の醫師、産婆、看護婦其の他有識階級の知名の諸氏を臺北公會堂に招待し、健康と文化の映畫會を催したが折からの雨天にも拘らず滿員の盛況であつた、尚十七日十八日には正午より三回一般に公開する由である

今夜の放送

▲六・四〇 五青年の時間「體位向上に關する問題」施江南▲七・〇〇子供の時間、理科教室「體溫の話」中林義明▲七・二〇講演「防衛研究演習實施の結果に就いて」瀧木誠一▲七・四〇(上海より)上海租界風景(錄音)鈴木アナウンサー▲八・〇〇開局十周年記念特輯番組(第三夜)一、童話劇「赤い花の動章」臺北童話劇協會二、新日本音樂イ、今日の歡び箏鈴木貞子、十七絃川端康子ロ、高砂の春、箏秋山惠美子三、物語黒土の間收子四、御前浩吉イ、曲「荒月英」雅樂他ロ、謠「五湖遊」宮崎岡貞五、合唱イ、「國に誓ふ」他一曲、臺北オラトリオ協會他、六ラヂオドラマ「愛情村」濱谷榮一他

映畫と演藝

■第二世界館 正午上映 1短編可愛い慰問部隊 午後七時〇〇分 2のんき横丁 八時一七分 3再會 八時四九分
■臺劇 正午上映 1日本ニュース 午後七時〇分 2荒木又右衛門 七時九分 3冬木博士の家族 八時四五分
■芳乃館 正午上映 1浮世稲日傘 午後七時〇〇分 2槍の權三 七時三五分 3國民錬成合戰豫告篇 八時四三分 4狂亂の娘藝人 八時五〇分
■大世界館 正午上映 1日本ニュース 午後七時〇〇分 2赤ちやん教育 七時九分 3カッスル夫妻 八時三〇分
■新世界館 正午上映 1槍侍 午後七時〇〇分 2若き怒濤 七時二七分 3角兵衛獅子 八時三五分 4龍虎 九時二〇分
■國際館 正午上映 1海外ニュース 午後七時〇〇分 2東寶文化映畫 2ミリ(?) 七時一二分 3日本ニュース 七時二五分 4姉妹の約束 八時〇分
■榮座 五時開場 1義理千本櫻いがみの權太一幕 2お夏清十郎店先一場 3播州合邦ヶ辻合邦の宅一幕 4伊勢音頭油屋お紺一場
■公會堂 ハリバ映畫會 正午開演 1『浪曲』金太郎誕生日記念 2獨逸機械化部隊 3『浪曲』子寶行進曲 4水と鋼鐵 5ビタミンの話 6スキー

特別廣告

東京銀行實物

日銀	三〇〇、〇	同新	三五六、五
正金	一七八、三		
鮮銀	一〇二、三	同新	七六、五
臺銀	一〇五、五	同新	二八、七
勸銀	八七、〇	同新	二六、二

東京短期前場

	寄	引	高	安
東新	一〇三八	五〇	五〇	三二
大株新	五四〇	三五	四〇	三五
短新	二四七一	六六	七一	六〇
鐘新	八〇九	〇四	〇九	九八
帝新	一八八六	八二	八六	七五
日新	三五五	五四	五六	五一
日鐵	一〇〇〇	五九九	〇〇	九六
滿洲	六〇九	〇八	〇九	〇八
郵船	八二六	三〇	三〇	二一
同新	六五四	五六	五七	五一
郵船	一八四	八二	八四	八一
ラサ	一〇五	七〇〇	〇五	〇〇
日石	三五	三九	三九	三〇
水産	五八〇	七八	八〇	七五
東紡	六七六	七三	七六	七三
日立	六四八	四五	五〇	四〇

東京長期前場

滿鐵	七六四		六〇
北炭	七四一		六六
重工	六八四		四三
洋レ新	五二九		七九
東電	五六一		二八
片倉	三二七		五八
麥酒新	五八五		二二
日魯	六五一		八五
日銀新			五六
短新	一四五、五	短新	八〇、四
片倉	二六、〇		
帝人	一〇三、〇	同新	八六、五
洋レ新	六九、二	洋紡工	五七、六
大東紡	四二、三	東電	五二、九
鐘紡	五六、七	同新	一七、四
化學	五五、三		
日産	六〇、七	同新	五八、八
東株	一〇四、九	東新	一〇三、〇
郵船	八二、二	同新	六五、七
諸賀	八二、九	重工	七三、四
日立	六七、九	池貝	七五、三
昭電工	五二、一	北炭	七七、〇
城	三一、二	東邦炭	二九、五
麥酒	八八、七	鋼管	六五、四
小倉鋼	五六、〇	同新	三八、四
淺野新	三一、一		
東拓	五七、八	ラサ	四七、五
火藥	一〇九、一		
油脂	五四、八		
日魯	三三四、六	同新	一六、四

大阪短期前場

	寄	引	高	安
日魯	五七、一	同新	二九、	
水産新	四二、一	東亞	七三、七	
大新	五三七	三六	三七	三三
鐘新	八一二	〇〇	一二	九七
短新	一四七〇	八〇〇	七〇	五九
東紡	一五四九	六〇		
日曹	六〇五	五九	〇五	九八
窒素	一	七九七	九五	九三
日新	三五三	五三	五九	五五
東新	一〇三九	三八	四〇	三三
帝人	一〇三五	二八	三五	二七
同新	八七八	七五	七九	七一
郵船	八二五	二〇	二五	一〇
商船	七六〇	五三	六〇	五〇
滿洲	六〇九	〇八	〇九	〇八
日立	六七八	七二	七八	七二
日石	七〇一	〇一	〇一	〇〇
水産新	四三一	三五	三七	三一
日發	五七九	八〇	八〇	七六
宇電			三八五	
東電				
日銀	八一			
満銀	六三六	五六	五七	
ラサ	四八八	五五	八二	
鋼管	六三五	五五	五〇	
洋レ新			六八七	
日レ			六二五	
大株			六二七	

大阪長期前場

	寄	引
大株	五四二	六三〇
大新	一〇四六〇	三九
短新	一八〇二	三六
鐘紡	八八一	〇一
日石新	二八六	一七
沖電	七六五	
商船	五七〇	七六
同新	六三	
郵船	八三〇	
同新	五八二	三八
日新		

株式社債

スチール株	六六分八分	六六分八分
アナコンダ株	二二分五分	二二分五分
工業株指數平均	一三二九分九三	一三二九分九三
日本公債六分半利	不申	不申
同五分半利	六七分二	六七分二

爲替

米英クロス	四弗〇三仙四分一
米日	二三弗四仙
米支	五弗四仙
英獨	一三片一六分一
英日	一志〇二片一分一
英支	四弗〇二仙
英米	四弗〇二仙三〇

男への條件

ダンゼン群を抜く面白さ!豪華さ!愉しさ!

松竹大船 豪華版

男への條件

アマ素適と貴女を唸らせる素晴らしい魅力!これがボンソの二六〇一年型!

時代劇と早合點するなかれ!昭和の御代に現れた道場破り!機智縱横佐分利の面目躍如たる高峰爽快の女剣士と大船が送るユーモア・初春への贈物!

佐分利信 高峰三枝子(松竹京都より) 北見禮子 三浦光子 高倉彰 近衛敏明 寺門修 奈良真養 大杉恒雄 上山草人

主題歌 大船總動 花形

18日封切 松竹 臺劇 入場税共 八〇錢 一圓二〇

全島松竹系・順次封切

海江田譲二 北見禮子 天狗 主演

倉王の大變に抱じた町人出の若武者の友愛と怪 川口松太郎の雄筆が京・江戸の街に描く風雲維新の一断片

純國産品

エキホス

濕布に優る

エキホスは諸種の炎症性疾患並に疼痛性疾患に貼布すれば特有の鎮痛と保温の兩作用により速かに炎症を去り疼痛を輕減し熱を下降せしめ頗る爽快の感を與ふ。

用法簡便にして能く長時間効力を持續す。

エキホスは國產嘴矢の純正巴布剤にして本品の貼布は最も合理的なる療法として全國醫家の推奬せらるゝ所なり

適應症 感冒 肺炎 中耳炎 扁桃腺炎 神經痛 ロイマチス 打撲痛 捻挫、齒痛 火傷等

包装 一五〇瓦 三〇〇瓦 四五〇瓦 一五〇〇瓦

信用ある藥店はエキホスを販賣す

製造發賣元 二巴合名會社 大阪市道修町三
販賣元 武田長兵衛商店 塩野義商店

A-211(15)T

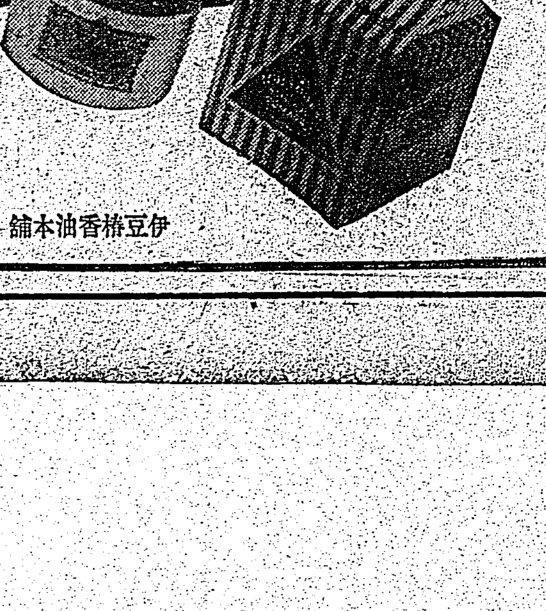

伊豆椿ポマード

心配御無用

フケだ 抜毛だ かゆみだと 心配すれば 頭が禿げる これさへあれば 心頭明快!

伊豆椿香油本舗 大槻彩芳園 ★ 大阪市本町一

本年は更に一段の覺悟を要するの時 益々職域奉公の至誠を盡くさん!

丹頂チック

大阪 丹頂化粧品本舗 金鶴香水株式會社

臺灣日日新報
本日夕刊共八頁

政府深甚な考慮
翼賛議會の實を擧げん

【東京十七日發同盟】政府は十七日の官民懇談會後首相官邸に議會… [illegible]

翼賛態勢を整備
貴院各派交渉會の申合せ

【東京十七日發同盟】貴族院では… [illegible]

關係三閣僚
議會對策に關し協議

【東京十七日發同盟】… [illegible]

衆院議員倶樂部
議事係打合會

【東京十七日發同盟】… [illegible]

十九日夜臨時閣議

【東京十七日發同盟】… [illegible]

兵役義務終了者の選擧權問題
今回の改正では削除に決定

【東京十七日發同盟】… [illegible]

選擧法改正の骨子
臨時閣議に上程の原案

議會提出
二月下旬

【東京十七日發同盟】… [illegible]

一、選擧區制 … [illegible]
一、定員數の減少 … [illegible]
一、選擧資格 … [illegible]
一、議員推薦制度 … [illegible]
一、開票手續 … [illegible]
一、選擧運動及びその費用 … [illegible]
一、選擧公營 … [illegible]
一、所謂連坐制の强化 … [illegible]

戸主選擧權制で
有權者減三百萬

【東京十七日發同盟】… [illegible]

江南新四軍を撃滅
皇軍と綏靖軍の共同作戰

【南京十六日發同盟】… [illegible]

本多大使歸國

【上海十七日發同盟】… [illegible]

總督南部初度巡視
けふ南下

… [illegible]

今次懇談會の效果
經濟統制の進展に多大の收穫

【東京十七日發同盟】… [illegible]

內外情勢 … [illegible]
官民協力 … [illegible]
進められ … [illegible]
第一線の … [illegible]

總額九億九百萬弗
建艦促進豫算採擇
米下院海軍委員會で

【ワシントン十六日發同盟】… [illegible]

商船二百隻建造
ル大統領特別教書

【ワシントン十六日發同盟】… [illegible]

米首腦重要協議

【ワシントン十六日發同盟】… [illegible]

米國民を裏切る
ル大統領、ハル長官
下院に反對論々囂々

【ワシントン十六日發同盟】… [illegible]

翼賛運動の展開
陸海相期待と要望を明言

【東京十七日發同盟】… [illegible]

陸海外三相も出席
全體總務會豫算を審議

【東京十七日發同盟】… [illegible]

貴族院部の構成
下部組織は大部分成る

【東京十七日發同盟】… [illegible]

農林省新官制要綱

【東京十七日發同盟】… [illegible]

對英武器生産促進
ス陸軍長官力說

【ワシントン十六日發同盟】… [illegible]

英ソ友好は不可能
タス通信では强調

【モスクワ十七日發同盟】… [illegible]

陪審法改正の
議會提出準備

【東京十七日發同盟】… [illegible]

貴族院第一陣
下村宏氏に決定

【東京十七日發同盟】… [illegible]

泰軍佛印軍を撃破
パクセ對岸メコン河畔の防禦線

【ハノイ十七日發同盟】… [illegible]

波多野府事務官の
企畫院入發令

… [illegible]

人事

▲… [illegible]

軍民工員養成
本校の特色
官費生の指導
卒業と就職先
寄宿費と食費
電氣熔接科
旋盤仕上 男女 製圖科
女子製圖科
校長 陸軍中將 松浦善助
東京工業技術學校

最新刊
日本經濟年報 第43輯
東洋經濟編 昭和十五年第四輯
東洋經濟新報社

小林商工大臣序
公定價格便覽 家庭用品篇
中外商業新報記者 大軒順三・田中彌十郎 編
萬人必携・家計の合理化!!
★官廳、銀行、會社、商店より大口注文續々殺到!!
★賣切れぬ內、至急最寄の書店へ!!

佐藤俊三著
最新刊
支那近世政黨史
孫文は全支那の國家建設、即ち所謂「新體制」の序曲を奏した譯である。我等は孫文が多數の政黨結社を克服して中國國民黨を樹立した過程を本書で明瞭にす。時下味讀すべき好著。資料豐富收載。

好評
日滿支經濟の基礎知識
經濟學博士 木村增太郎 編著
問題は急である。日滿支ブロック經濟の自主的建設は國防經濟の根基を確立す。世界新秩序建設への大目標を以て進む興亞戰士の急務は此の建設への努力を「より强く」する事である 必備必讀の好著

上田恭輔著
支那陶磁の諸考察
支那陶磁研究の權威、上田先生の好著。本書の價値は益々高く貴重品的價値を持つて來てゐる。(內容紹介贈呈)

大陸關係書 多數出版 目錄贈呈
東京市日本橋區吳服橋
株式會社 大阪屋號書店
振替東京一三七五番

社説

臺灣皇民奉公運動の展開

國家總力發揮へ精動的重點

一

臺灣の大政翼贊運動は愈よその推進機關として皇民奉公會を設け、國防國家の完遂を致すべく之が實行の爲に官民一體の推進委員會が遲くも三月迄には開始の段取となつた。而して高度國防國家を根幹とする國內新體制の刷新に就いては第一に國體の本義に透徹する敎學の刷新と相俟ち自我功利の思想を排し國家奉仕を第一義とする國民道德を確立し第二に強力なる新政治體制を確立し國政の綜合統一を圖るといふ二條項が內政の急務として急速に實現せられなければならないのである。而して大政翼贊運動の性格は內地に於ける大政翼贊會が高度の政治性を持たせるものを目指してゐるのに對し外地のそれは國民總力組織で行くといふのが外地の翼贊運動方針として最も適切とせられるのであつて本島皇民奉公運動及び會の名稱も此の間の消息を物語るものであらう。

大政翼贊會に於て企畫局内の一部に擬せられてゐた政策部を昇格せしめて局とした主要な理由としては第一に革新新體制の目的を達成する爲めに政策樹立に重點を置き、あらゆる方面よりの協力態勢を得る必要がある事、第二に政策樹立に重點を置いて政治性を持たせなければ精動化して翼贊會運動の意義を沒却するといふ二條項が擧げられるのであり大政翼贊會の高度政治性は世界の一大轉機に直面し皇國の使命達成の爲めに一大政治新の絕對的要求から出發するのである。即ち從來の精動運動より飛躍して高次な運動として展開するものである。然るに外地に於ては內地と異る特殊な政治機構にあるので翼贊會支部とせず獨自の翼贊運動を展開させる政治性を加味せず國民總力發揮といふ精動的な點に重點を置くを以て適切とせられるのである。

三

固より內地に於ける國內體制の刷新に當つては一億一心臣道實踐天皇に歸一し奉る協力體制の整備を期する點に於て高遠なる精神運動が重要の基礎であるが外地にありては更に一層此の點が重視され[illegible]ならないのである。此の點に於て[illegible]前線の將士と同じ心構へを以て國家總力を最高度に擴大、發揮しなければならないのである。固より大政翼贊を眼目とする國民の再組織である以上、外地としても本運動の展開には政治的重大意義を閑却する事は出來ない。即ち新體制運動は一つの國家總力主義の大展開であり、從つて國家は其の機能を最高度に實現せねばならないのであり、經濟的には統制の強化であり、政治的には國家權力の最大限度の發揮である。此の目的の爲に之に即應して國民組織が整備されなければならないのである。而して此の國民組織に就いて根幹となるものは[illegible]國家奉仕を第一義とする國民道德の確立である。[illegible]未だ資本主義人の心構へにおいては十分なものありとは言ひ得ないのである。即ち猶ほ自由放任の思想を捨てて新しき國家奉仕の思想を[illegible]

十五年度實績

肥料購入の補助 實に七百四十萬圓

一般農民も覺醒せよ

農業生産力の基礎的資材たる肥料の確保は刻下喫緊の要務であるが、[illegible]

食糧對策を協議

十七日總督府に開催

[illegible]

糖業新體制

官民協議會結成か

[illegible]

清水東亞海運 社長一行來臺

[illegible]

三井の山崎次長 印度へ榮轉

[illegible]

石炭增産獎勵 運動に乘出す

產報會理事會

【東京十六日發同盟】大日本産業報國會では十六日正午丸の內常盤に於て第一回理事會を開催、[illegible]

一、本部役員任命に關する件

一、本部事務局規程に關する件

一、事業計畫に關する件

[illegible]

南郷日棉社長 引退か

【大阪十七日發同盟】[illegible]

臺灣農會第四回總會

十八日府正廳で開催

臺灣農會第四回通常總會は十八日午前十時より府正廳に於て左記により開催される

一、開會の辭

二、會員出席狀況報告

三、議事錄署名者指名

四、會長演述(豫算編成方針)

五、重要事項報告・議員の異動、役員の異動並任免

六、承認事項・專決處分の承認

七、議決事項・昭和十四年度臺灣農會一般收支決算、事業報告及財產目錄並同特別會計收支決算、事業報告、財產目錄及役員任免、配給事業收支決算、昭和十六年度臺灣農會特別會計農業用品配給事業收支豫算、[illegible]

入金延期の件

[illegible]

辰馬汽船の 臺北支店開設

支店長は福岡氏

[illegible]

南海興業の 海南島開發計畫

金興炭礦も增資擴張する

[illegible]

日東拓殖の 臺北と海南島

支店昇格に內定

[illegible]

高砂麥酒總會

高砂麥酒株式會社は本月二十日午前十時市內上奎府町の同社で定時總會を開催、[illegible]

臺灣畜產會定時總會

新年度豫算で飼料部新設

臺灣畜產會第四回通常總會は十八日府正廳に於て[illegible]左記により開催する

一、開會の辭

二、會員出席狀況報告

三、議事錄署名者指名

四、會長演述(豫算編成方針)

五、重要事項報告・議員の異動、役員の異動並任免

六、承認事項・專決處分の件、第一號議案

七、[illegible]

八、閉會の辭

[illegible]

衞生綿の 價格告示

[illegible]

臺灣產業の轉換

工業化"はよき潮時

(上)

藤原銀次郎氏談

臺北商工會議所では十七日正午臺北鐵道ホテルに於て、藤原銀次郎氏の歡迎午餐會を開催、[illegible]

◇…この臺北 [illegible]

◇…隔世の感 [illegible]

◇…實行力が [illegible]

◇…新知識を [illegible]

◇…大風呂敷 [illegible]

◇…貨幣制度 [illegible]

內外商況

(十七日)

東京短期後場

[illegible]

東京長期後場

[illegible]

絲況

橫濱生絲前場

[illegible]

職場自慢で 澳すな機窓

臺北市西門町

羽衣會館

電話 二三一二 二七四一 九八

姓名學

運命鑑定◎開運指導

本島人方々ノ改姓名ニツキ御注意申上ゲマス改名及ビ命名ハ徹底シタ姓名學ニヨッテ御研究アラン事ヲ御奬メ致シマス

堀澤天久堂

洗濯なら！太洋社洗濯部へ

台北市御成町二丁目

電話三三五二番

經濟調味料 液体の鰹節

鰹味滴

發賣元 [illegible]

海のホルモン 昆布のエキス

濱の華(溶ける昆布茶)

發賣元 [illegible]

消毒殺虫剤

オニゾール

臺灣發賣元 臺北市建成町三 佐野商行

電話二四六六番

世界馳名

梅毒風濕骨痛リウマチス特効

九一四內服新藥

台北市永樂町 神農氏大藥房

珍菓メロー

誰方樣にも喜ばれるお土産物

元祖 メロー商間

綿の打ち直しは

相澤製綿所へ

台北市新富町四・電話五七九六番

春光電氣商會

販賣修繕

臺北市[illegible] 電話四五五〇番

台灣名産內地みやげ

東陽製菓部

台北市京町

電話二六四二番

婦人帽手袋 洋裁附屬品 荷着

臺北市榮町

石黒商會

電話二〇五二番

おいしい

ヒカル饅頭

太平町支店

電二九〇七

銘酒

月桂冠

納入代理

西村商會

桑枝煎

榮西禪師遺方 長壽強壯之素

台北市太平町

山中園茶舖

大正堂靴店

臺北市京町

電話二〇四番

おクスリの御用は

全般藥品 大平藥業株式會社

台北市太平町一丁目

濃厚ビタミン肝油粒

學校で奬める子供の肝油

糖衣ビオスゼリー

お子樣のビタミンＡＤ劑‥

どんな肝油嫌ひのお子樣でも、これならば喜んで召上りますから、丈夫な體をつくることが出來ます

糖衣ビオスゼリーは栗粒らしく、美味しい良く効く、強力ビタミンＡ・Ｄ劑です

弱いお子樣へ、大切な發育期の幼兒方へ是非お與へ下さい

強力ビタミンＡＤ劑糖衣ビオスゼリーは、皮膚、粘膜の抵抗力を強化し新陳代謝機能を旺盛にし、齒牙骨骼の健全な發育を促進します

(効用)

[illegible]

(定價)

八五粒入 二圓

一八〇粒入 四圓

三八〇粒入 八圓

良藥五拾錢分と強腦實寶錄を無代進呈

腦病神經系の症狀

[illegible]

京都市伏見區稻荷山奉仕部 願成閣

りん病 消渇 尿道炎

短期滅菌療法眞書 無代進呈

京都市伏見開土口町 東亞洋行

淋疾(急性・慢性)及び其の合併症・一般婦人科疾患 化膿性腎盂炎

扁桃腺炎・膀胱・症・肛門・丹毒・齒槽膿漏・中耳炎・耳下腺炎

NISSEN

●醫藥は化學的純粹度の高き事を條件とする事を論俟たない。化學療法劑に於てもその成分の純粹度は特に其の效果を左右するものである

●ポレオンは精密なる設備と高度の技術を以て完全なる製造を經て成れるアミノ基スルホンアミド劑にして化學療法劑の特徴たる副作用の點を推奬さる

日染 ポレオン錠

內地定價 20錠 ¥4.30 100錠 ¥19.00

製造元 日本染料製造株式會社

一手販賣元 株式會社 稻畑商店

P-31

軍用機獻納運動に島民の赤誠は昂る
愛婦の主唱に大賛同

淡水水上飛行場
愈よ近く工事に着手

北海道帯廣に高等獸醫學校

農山漁村にも榮養食の普及

多大の效果を收め
諜略防衞演習終る

戶主選擧制と共に民法を一部改正
戶主と世帶主の觀念を合致

御講書始の進講者

進講者

東北帝大教授　村岡典嗣
東北帝大教授　武內義雄
帝國學士院會員　西田幾多郎

進講控

東北帝大教授　藤原松三郎
東京帝大教授　和田清
帝國學士院會員　佐々木隆興

宮城外苑整備仕事始

澄田少將東京へ
佛印監視の事務打合

有用材の大造林
新竹州で農林報國運動

愛婦會員を增募
臺北市分會で大活動開始

唱歌科委託研究

南方協會で給費生

海藻類の大增産

海南島の地質調査
早坂教授以下廿四日出發

南方問題の研究はこれから大いに檢討
蜂谷新任外事部長の辯

增産の誓ひ固し
農業報國推進隊終了式

東京府下の米屋さん大同團結

英籍の盛京丸また密輸を働く
金の延棒や邦貨を隱匿

吉田教授の講演會

北署員肚を練る
臨濟寺で坐禪

事故の頻發に鑑み現場主任の會議

"福建を治めて華僑工作だ"
內田前總領事の寄臺談

大同會で敬老會

八日目勝負

幕內全勝三人殘る

好取組豫想

情報部の特別放送

溫泉鄕からも享樂主義一掃

帝都甘黨の嘆き

學生スキー第三日

船の食事も新體制

鶴田選手寄臺

機關庫長異動

內地旅行團體制限

萬華登山會ハイク

月例登山ハイク

本社工場參觀

牛馬車の購入者に資金金額を貸與

馬公の武術寒稽古

新體制ハイク

ラヂオ

朝

晝

夜

けふの天氣

因大連汽船　基隆出帆

圓辰馬汽船　基隆出帆

東亞海運　基隆出帆

日本郵船　基隆出帆

大阪商船　臺灣出帆

ダンダンは風の妙藥

發賣元　東京市小石川區　信生堂藥舖
大阪市東區　大木合名會社支店

南邦自動車株式會社

第九期決算公告

女事務員募集
給仕募集
臺灣日日新報社

法人登記公告

御挨拶

各位益々御清祥ニ被爲涉慶賀至極ニ奉存候
陳者弊商會儀大正八年貸自動車營業部創業以來今日ニ至ル二十二年有餘其間順調ニ營業繼續致シ得申候事之偏ニ江湖各位ノ絕大ナル御支援ト御指導ノ賜ト存ジ常々深ク感銘罷居ル次第ニ御座候
然處現下ノ時局益々重大性ヲ加ヘ緊急全體的集團カニ依ル活動ヲ要求ジツヽアル秋ニ有之候於茲弊商會ハヨリ國策ニ順應シ最モ合理的且有力ナル交通、燃料報國ノ誠ヲ至ス可ク、南警察署管內タクシー合同ニ參加致シ、臺北交通株式會社ノ創立ト同時ニ同社ヘ昭和十六年一月一日附ヲ以テ貸自動車部ヲ讓渡シ候間此段謹告仕候
永年ノ間格別ノ御愛顧ヲ賜リ千萬難有感謝感激ノ至リニ不堪直而御禮申上候、尤モ午略儀御禮旁々御挨拶申上度如斯ニ御座候

巴自動車商會
舘野松十

各位

急用寫眞　仕上げ一時間　サワイ

洋服地　洋裝地　大和洋行　台北市太平町三

基隆港移入木材水揚賃改正ニ付謹告

基隆木材荷役業組合
日本郵船株式會社
大阪商船株式會社
辰馬汽船株式會社

總ゆる新藥賣藥を網羅して居ります
藥
廣生堂藥舖
臺北市榮町四

新株券交付公告

臺灣電力株式會社

淺井病院
內科　小兒科　呼吸器病科　レントゲン科
台北市末廣町
入院隨意

社名改稱ニ就テ御挨拶

臺灣交通株式會社
（舊名　臺中輕鐵株式會社）

臺日各地綜合版

警察も新體制
臺中で後援會を結成

民警打つて一丸

滿富部長談

眞田檢察官巡視

主力を生産擴充に
高雄州の豫算案成る

宜蘭郡聯合青年團
けふ外苑で結成式

神社參拜者は激增
前年に比し一萬六千餘

九勇士の告別式
十八日高雄市で嚴修

都市計畫打合

茶業を統制
桃園郡が積極的に

榮ゆる移民村
次男坊らが新村建設

優良部落審査

街庄吏員講習會

優良部落表彰會

武道交驩試合

納税報國の能高郡
早期完納を期して督勵

屏東寒稽古

經警打合會

高雄州結核療養所
敷地は鳳山の高臺に決定

金を賣りませう
高雄州下で新春再燃

木炭を增産

劉姓は中山に改む
中壢から全島に飛檄

江姓は江元
板橋で座談會

愛婦嘉義市分會幹部會

黄麻を奬勵

先生が散髮の稽古
湊小にバリカン寄贈

新高に雪
白皚々の美觀

小野田部長巡視

礒技師視察

嘉義産組長會議

殺人犯捕はる

世紀の除夜（101）
北村小松作　鄙竹伸一畫

一つの道（11）

新發明の船底塗料出現

今回専賣特許の榮冠を得て當所より新發賣せる船底塗料
海虫類、海藻類一切附着せず
防錆劑、防腐劑として卓効あり
價格は低廉資源は無限大なり
有力特約販賣店求む
太平洋塗料工業所

ひふ病良藥　テームス水
全國藥店にあり　東京藥院

効力本位

貝蝶光夜貝絶　各種貝細工製造
元賣發　高級釦釦OS　大阪屋商店

グリコ　ハコニ　タベタ日　カイタ

人事案内（尋ねびと）
藥劑師　谷口健太郎　書生　女子内勤事務員　給仕採用　タイピスト採用　出前持入用　仲居入用　和栄　附添婦募集　女子　女店員　記帳係　タイピスト　女店員を求む　のせ京染店　賣家又貸家　商品電話　至急尋ね人

急性淋疾に　慢性淋疾に
高分子化學療法劑

高分子化學療法劑アルバジルは、單に疾病の表面的症狀のみを輕快せしめる所謂糊塗的對症藥ではなく、内服によりて腸管より血液中に吸收されたる有効成分が病竈に移行深達して直接病原菌を壞滅せしめる徹底的根源療法劑である。
而して、その的確なる奏効範圍は、既に治療界周知の如く、扁桃腺炎、中耳炎、丹毒、膿瘍等、あらゆる化膿性疾患に及ぶが、就中、淋疾に對しては他の藥劑に見ざる卓効を發揮する。
然し乍ら、淋疾の場合、その完全治癒の目的を達成するには治療經過を正しく認識する事が特に必要である。例へば、アルバジルの内服早々自覺症狀の消退を見るが、それは往々にして治癒への一過程に過ぎざるを以て、檢診の結果、無菌となる迄は治療を繼續すべきである。而して、その繼續方法としては、藥劑に對する淋菌の馴致を防止する等の理由を以て、左の間歇的衝撃療法が推奨される。

衝撃療法の經過
● 第一衝撃――一回二錠服用し、一日六錠宛を三日服用せしめる方法を、學術的に「衝撃療法」と稱せらる。由來、疾病の治癒機轉は其の病症の難易によりて異る。アルバジルに於ても、一衝撃期間の内服によりて自覺症狀消退せる場合と雖も、之を以て直ちに治癒と速斷することなく、專門家或は衞生試驗所等に於て予後を診斷し、無菌とならざる場合は更に次の療法を行ふ。
● 第二衝撃――前記の診斷を經て、淋菌猶ほ陰性とならざる場合、引續き第二回の衝撃を行ふ。多くの場合、この期間に患者の滿足すべき成績を現はし、淋菌陰性となることの證せられる最も期待すべき時である。
● 第三衝撃――頑固なる淋菌には屢々數回の衝撃療法を反復するが、第三回のそれは第二回終了後三―五日を休藥して續行する。本期に於て發揮せらるゝ治癒成績の高率なることは贅言を要しない。然れ共強力菌にありて菌陰性とならざる難症あれど、衝撃療法の延長、服用法の變換等により成功せる治驗例が報告せられつゝある。

内地定價
廿錠四円・百錠十七円
各藥店にあり

山之内藥品商會
東京市日本橋區小舟町二
大阪市東區高麗橋五

適應症・淋疾・化膿性婦人科疾患・扁桃腺炎・中耳炎・齒槽膿漏・蓄膿症
その他あらゆる化膿性疾患

日本最初の二基ズルフォンアミド（品質規格・最高）
アルバジル錠
ALBASIL